

Paterna mapa escolar escolarització 2020.2021

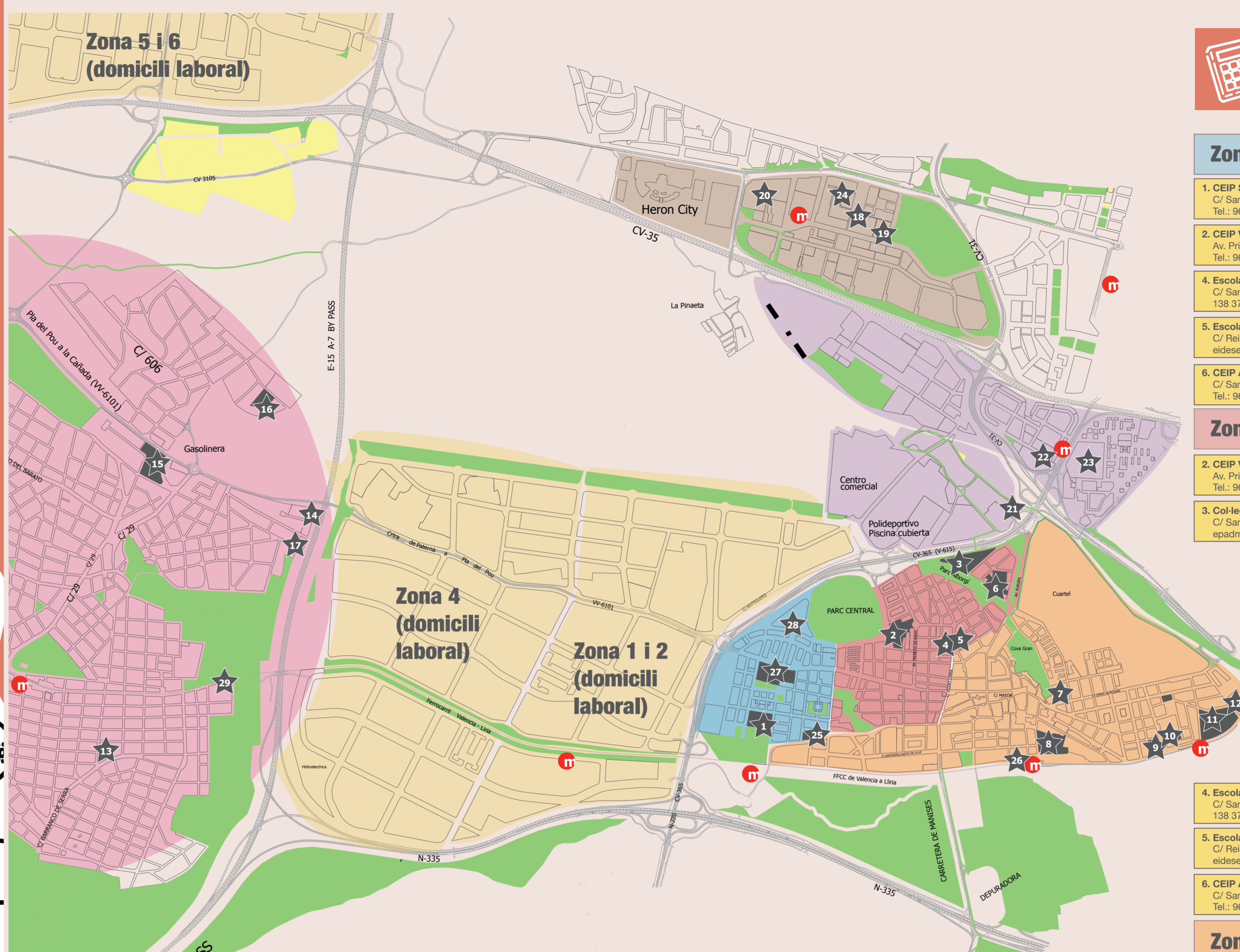

| Zona 1 - Sta. Rita | Zona 4 - La Canyada |
|---|--|
| 1. CEIP Sanchis Guarner - PEPLI C/ Santes Justa i Rufina, 16 Tel.: 96 120 50 70 - 46016750@gva.es | 13. CEIP El Parque - PEPLI C/ 9, s/n Tel.: 96 256 69 40 - 46006291@gva.es |
| 2. CEIP Vicente Mortes - PEPLI Av. Primer de Maig, 67 Tel.: 96 120 50 90 - 46006461@gva.es | 14. Col·legi Escuela 2 - PEPLI C/ 578, núm. 2 - Telf. 96 132 90 17 escuela2@escuela2.es |
| 4. Escola Infantil Minerva - PEPLI C/ Sant Francesc de Borja, 31 - Tel.: 96 138 37 96 - minerva@lasallevp.es | 15. Col·legi Palma - PEPLI C/ 606, núm. 2 - Tel.: 96 132 01 06 colegiopalma@colegiopalma.es |
| 5. Escola Infantil N. S. Desamparados C/ Reis Catòlics - Tel.: 96 136 52 52 eidesempa@lasallevp.es - PEPLI | 16. Col·legi Sto. Tomás de Aquino C/ 606, núm. 27 - Tel.: 96 132 21 17 stotomasquino@yahoo.es - PEPLI |
| 6. CEIP Ausiàs March - PEPLI C/ Sant Mateu, s/n Tel.: 96 120 52 30 - 46016609@gva.es | 17. Col·legi Públic La Font - PEPLI C/ 571, s/n - Tel.: 96 256 52 50 46023161@gva.es |
| Zona 2 - Alborgí | |
| 2. CEIP Vicente Mortes - PEPLI Av. Primer de Maig, 67 Tel.: 96 120 50 90 - 46006461@gva.es | 29. IES La Canyada - PPEC/PPEV C/ 434, s/n Tel.: 96 120 63 40 - 46024965@gva.es |
| 3. Col·legi E.P. La Salle - PEPLI C/ Sant Martí, 56 - Tel.: 96 138 30 14 epadmon@lasallevp.es | Zona 5 - La Coma / Mas del Rosari Casas Verdes / Santa Gemma i Residencial Ademús Sud |
| | 2. CEIP Vicente Mortes - PEPLI Av. Primer de Maig, 67 Tel.: 96 120 50 90 - 46006461@gva.es |
| | 6. CEIP Ausiàs March - PEPLI C/ Sant Mateu, s/n Tel.: 96 120 52 30 - 46016609@gva.es |
| | 18. CEIP Antonio Ferrandis - PEPLI Plaça La Yessa, s/n Tel.: 96 120 73 55 - 46020534@gva.es |
| | 19. CEIP La Coma - PEPLI Plaça Benicarló, 6 Tel.: 96 120 53 50 - 46017481@gva.es |
| | 20. Col·legi Ntra. Sra. del Rosari - PEPLI Accés Ademús, eixida 6 - Tel.: 96 363 21 63 - nsrosario.paterna@tefcoll.org |
| | 21. CEIP Jaume I - PEPLI Carretera La Canyada, s/n Tel.: 96 256 69 60 - 46014315@gva.es |
| | 24. IES Dr. P. Aleixandre - La Coma C/ Xirivella, s/n - Tel.: 96 120 63 35 46022403@gva.es - PPEC/PPEV |
| | Zona 6 - Llima Llarga i Terramelar |
| | 2. CEIP Vicente Mortes - PEPLI Av. Primer de Maig, 67 Tel.: 96 120 50 90 - 46006461@gva.es |
| | 6. CEIP Ausiàs March - PEPLI C/ Sant Mateu, s/n Tel.: 96 120 52 30 - 46016609@gva.es |
| Zona 3 - Centre i Campament | |
| 7. CEIP Miguel de Cervantes - PEPLI C/ M. Ramon Ramia Querol, 2 Tel.: 96 138 33 25 - 46006458@gva.es | 21. CEIP Jaume I - PEPLI Carretera La Canyada, s/n Tel.: 96 256 69 60 - 46014315@gva.es |
| 8. CEIP Clara Campoamor - PEPLI C/ Castell, 29 Tel.: 96 120 54 60 - 46006483@gva.es | 22. CEIP Llima Llarga - PEPLI C/ Espigol, s/n Tel.: 96 120 73 60 - 46028545@gva.es |
| 9. Col·legi Regina Carmeli - PEPLI C/ P. Lorente, 26 - Tel.: 96 138 11 15 reginacarmeli@planalfa.es | 23. Col·legi El Armelar - PEPLI Pista d'Ademús, 61 - Tel.: 96 138 31 12 - elarmelar@planalfa.es |
| 10. Col·legi Liceo Hispano - PEPLI C/ Mestre Joan Magal Benzo, 31 Tel.: 96 138 10 57 info@colegiolicceohispano.com | OFERTA DE CICLES FORMATIUS (FP Bàsica, CFG Mitjà, CFG Superior) Àrea d'influència: tot el municipi |
| 11. Col·legi La Salle - PEPLI C/ Sant Lluís Beltran, 8 Tel.: 96 136 55 40 - paternacollegio@lasallevp.es | OFERTA BATXILLERAT ARTS Àrea d'influència: tot el municipi |
| 12. Escola Infantil La Gacela - PEPLI C/ La Penya, 21-23 - Tel.: 96 138 24 17 - lagacela@lasallevp.es | |

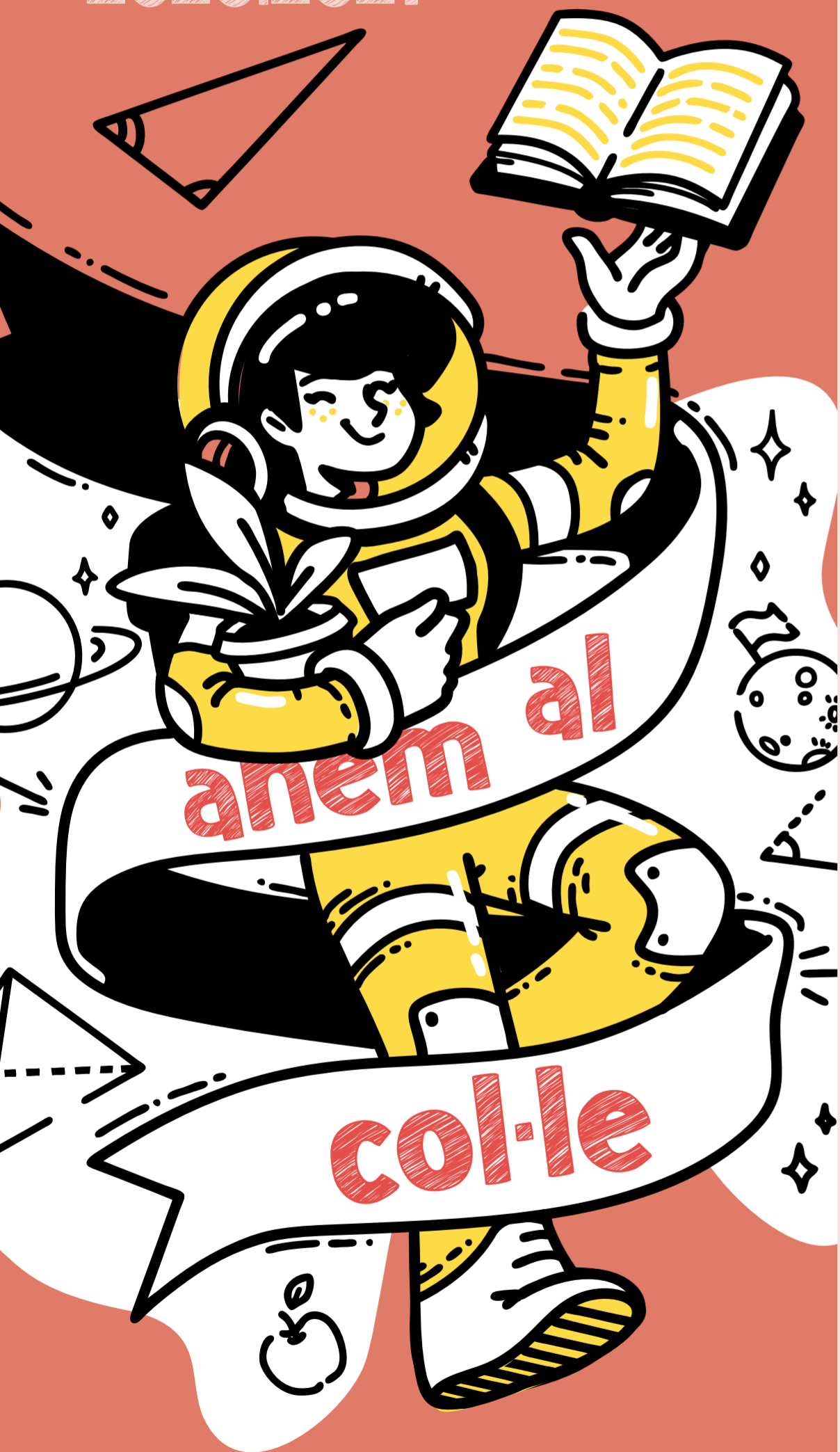
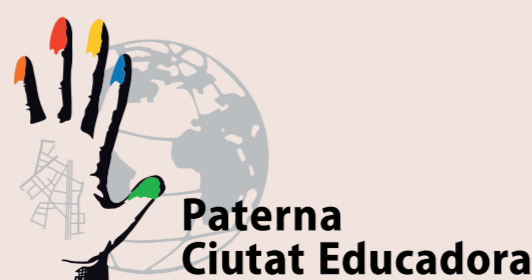

Segons la Llei 4/2018, de 21 de febrer, de la Generalitat, per al curs 2019/2020, s'aplica el Programa d'educació plurilingüe i intercultural (PEPLI), en Educació Infantil i en Educació Primària

Zones o àrees d'influència amb la màxima puntuació: 10 punts.
Totes les zones del municipi de Paterna són limítrofes: 5 punts.
ZONES DE DOMICILIS LABORALS:
consultar:
www.paterna.es / www.ceice.gva.es

Les dades d'aquest document són de caràcter informatiu.
Més informació:
· www.paterna.es
· www.ceice.gva.es
· **REGIDORIA D'EDUCACIÓ**
Edifici de l'Ajuntament de Paterna · Pl. Enginyer Castells, 1

Centres amb varies zones d'influència

25. E.I. El Molí - PEPLI
Àrea d'influència: tot el municipi
C/ Cid, s/n
Tel.: 96 120 58 70 - 46020212@gva.es

26. C.E. Patronato Municipal F. Esteve
Àrea d'influència: tot el municipi
C/ Vic. Cardona, s/n - Tel.: 961381489
colegio@patronatofranciscoesteve.org

27. IES Dr. Peset Aleixandre
Zones 1, 2, 3 i 6 - PPEC/PPEV
C/ Cid, 2
Tel.: 96 120 59 40 - 46006495@gva.es

28. IES Henri Matisse
Zones 1, 2, 3 i 6 - PPEC/PPEV
C/ Enric Valor
Tel.: 96 120 62 80 - 46022622@gva.es

Paterna curs escolar 2020.2021



PROCÉS D'ADMISSIÓ CURS 2020/2021. PASSOS A REALITZAR:

PRIMER: Presentació de sol·licituds



EDUCACIÓ INFANTIL I PRIMÀRIA:
Des de les 9.00h del 8 de juny fins a les 23.59 h del 16 de juny

EDUCACIÓ SECUNDÀRIA:
Des de les 9.00h del 17 de juny fins a les 23.59 h del 25 de juny

En aquest procés no és possible la presentació en document paper de la sol·licitud d'admissió en el centre de primera opció.

Per a la presentació de sol·licituds es procedirà mitjançant tramitació electrònica pel pare o mare, tutor/a (únicament es podrà presentar una sol·licitud per alumne/a, que s'associarà a una clau d'admissió i podrà ser retocada o modificada en qualsevol moment entre les dates de presentació de sol·licituds.

PER A AIXÒ:

1º. Accedir a la web <https://portal.edu.gva.es/telematricula>

2º. Per a tramitar la sol·licitud és necessari disposar de la "clau d'admissió", que estarà composta per un identificador personal i una contrasenya, i es podrà obtenir mitjançant algun dels sistemes de verificació de signatura.

3º. Emplenar el formulari electrònic.

Camps a emplenar:

- Identificació de la persona sol·licitant.
- Identificació de l'alumne.
- Identificació de tots els membres de la unitat familiar.
- En supòsits de no convivència dels progenitors, haurà de marcar-se la casella corresponent.
- Autorització per a consulta AEAT.
- Circumstàncies al·legades en el procés d'admissió.
- Nivell educatiu sol·licitat i programa lingüístic.
- Declaració responsable:

Inicialment no s'aportará documentació en paper, la qual se substitueix per una declaració responsable que les circumstàncies que s'al·leguen en la sol·licitud s'ajusten a la realitat. Aquestes circumstàncies s'han de documentar en el moment últim de formulació de formalització de matrícula. S'ha de tindre en compte que la falsedat en les dades declarades donarà lloc a l'anul·lació de la sol·licitud.

Obtindre la clau d'admissió:



Introduir les dades envoltades en roig i a més marcar la casella de "no oposició a la comprovació davant el Ministeri de l'Interior".

SEGON



Finalitzat el termini de presentació, rebrà al correu electrònic facilitat en la sol·licitud la confirmació de la seua participació en el procés d'admissió, així com la informació necessària per a la consulta del resultat d'admissió i les possibles reclamacions.

TERCER: Baremació pels centres escolars



EDUCACIÓ INFANTIL I PRIMÀRIA:
Del 17 al 26 de juny

EDUCACIÓ SECUNDÀRIA:
Del 26 de juny a l'1 de juliol

QUART: Ha de tener en cuenta las siguientes fechas del proceso



LLISTAT PROVISIONAL

EDUCACIÓ INFANTIL I PRIMÀRIA:
1 de juliol

EDUCACIÓ SECUNDÀRIA:
15 de juliol

S'habilitarà en la web www.ceice/admissio, un sistema individualitzat de consulta de dades. També consultant a la Direcció dels centres.

RECLAMACIONS AI LLISTAT PROVISIONAL:

EDUCACIÓ INFANTIL I PRIMÀRIA:
De l'1 al 3 de juliol

EDUCACIÓ SECUNDÀRIA:
Del 15 al 17 de juliol

Davant la direcció/titularitat del centre de primera opció es realitzaran per mitjans electrònics. Per a això es necessitarà la "clau d'admissió".

LLISTAT DEFINITIU: 10 de juliol

S'habilitarà en la web www.ceice/admissio, un sistema individualitzat de consulta de dades. També consultant a la Direcció dels centres.

RECLAMACIONS AI LLISTAT DEFINITIU:

EDUCACIÓ INFANTIL I PRIMÀRIA:
10 de juliol

EDUCACIÓ SECUNDÀRIA:
27 de juliol

Davant la direcció general de centres docents es realitzaran per mitjans electrònics. Per a això es necessitarà la "clau d'admissió".

Únicament per a les persones que manquen de DNI/NIE o de la possibilitat d'accés a mitjans electrònics hauran d'acudir al centre (mitjançant cita prèvia) en el qual se sol·licite plaça com a primera opció per a la gestió de telematrícula (sempre que les condicions sanitàries ho permeten). És necessari aportar dni/nie/passaport.



CINQUÉ: Formalització de matrícula de l'alumnat admés

EDUCACIÓ INFANTIL I PRIMÀRIA:
Del 13 al 28 de juliol

EDUCACIÓ SECUNDÀRIA:
Del 28 al 31 de juliol; 1 i 2 de setembre

Sempre mitjançant cita prèvia concertada amb el centre on s'ha obtingut plaça (sempre que les condicions sanitàries ho permeten).

El centre sol·licitarà la verificació de les dades acreditades en les circumstàncies al·legades en la sol·licitud. S'haurà d'aportar en paper tota la documentació acreditativa.

Si s'ha marcat la casella de no convivència dels progenitors, haurà d'aportar-se la signatura i consignar les dades del progenitor que no ha formulat la sol·licitud.

La no matriculació en els terminis establits per Conselleria suposa la pèrdua del dret a la plaça obtinguda durant el procés d'admissió.

DECRET LLEI 2/2020, de 3 d'abril, de mesures urgents, en l'àmbit de l'educació, de la cultura i de l'esport, per a paliar els efectes de l'emergència sanitària provocada per la Covid-19.

DECRET 40/2016 (Infantil, Primària, ESO i Batxillerat).

DECRET 35/2020, de 13 de març, del Consell, de modificació del Decret 40/2016, de 15 d'abril, pel qual es regula l'admissió en els centres docents públics i privats concertats que imparteixen ensenyaments d'Educació Infantil, Educació Primària, Educació Secundària Obligatòria i Batxillerat.

ORDRE 7/2016 (Infantil, Primària, ESO i Batxillerat).

ORDRE 5/2020, de 31 de març, de la Conselleria d'Educació, Cultura i Esport, de modificació de l'Ordre 7/2016, de 19 d'abril, de la Conselleria d'Educació, Investigació, Cultura i Esport, per la qual es regula el procediment d'admissió de l'alumnat en els centres docents sostinguts amb fons públics de la Comunitat Valenciana que imparteixen ensenyaments d'Educació Infantil, Educació Primària, Educació Secundària Obligatòria i Batxillerat.

Puntuación por las circunstancias alegadas

Germans/nes

15 PUNTS



Família monoparental

Especial: 5 PUNTOS
General: 3 PUNTOS



Família nombrosa

Especial: 5 PUNTOS
General: 3 PUNTOS



Renda

Valenciana d'Inclusió: 4 PUNTS



Familiar

≤ meitat d'IPREM: 3,5 PUNTS
> meitat d'IPREM i ≤ a l'IPREM: 3 PUNTS
> a l'IPREM i ≤ (1,5 x IPREM): 2,5 PUNTS
> (1,5 x IPREM) i ≤ (2 x IPREM): 2 PUNTS

Domicili

Influència: 10 PUNTS
Limitrofa: 5 PUNTOS



Pare o mare treballadors del centre
5 PUNTS



Discapacitat

Alumne/a
33% a 64%: 4 PUNTS
= 0 > 65%: 7 PUNTS



Família
33% a 64%: 3 PUNTS
= 0 > 65%: 5 PUNTS

Funcions de la comissió

Les funcions de supervisió del procés d'admissió d'alumnes pròpies de la Comissió Municipal d'escolarització queden assignades excepcionalment a la Inspecció Educativa. Els ajuntaments realitzaran labors de recolzar el procés d'admissió.

Mapa escolar

Per a conèixer les diferents àrees d'influència del municipi de Paterna i conèixer més sobre els seus centres, dels diferents programes lingüístics, serveis, etc. pot consultar www.paterna.es/educacion.

Vacants

La consulta de les vacants disponibles dels centres del municipi de Paterna, es podrà realitzar a través de la pàgina <https://portal.edu.gva.es/telematricula>

Normativa bàsica

RESOLUCIÓ de 15 de maig de 2020, del conseller d'Educació, Cultura i Esport, per la qual es dicten instruccions respecte al procediment d'admissió de l'alumnat en els centres docents sostinguts amb fons públics de la Comunitat Valenciana que imparteixen ensenyaments d'Educació Infantil, Educació Primària, Educació Secundària Obligatòria i Batxillerat per al curs 2020-2021.



AJUNTAMENT DE
Paterna
REGIDORIA D'ATENCIÓ A
LA INFÀNCIA I EDUCACIÓ



Paterna
Ciutat Educadora